Communiqué de presse

« Je plonge, tu trempes, il barbote, nous nageons : baignades et bassins en Essonne »

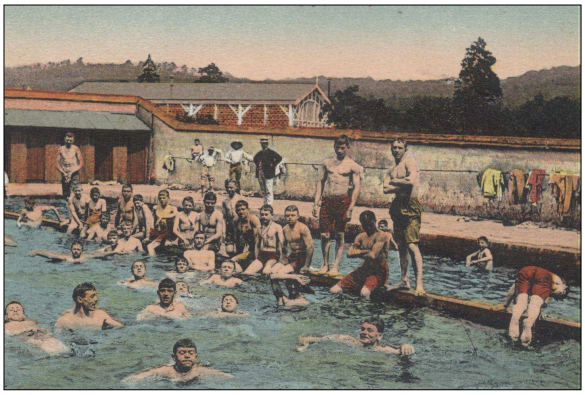

Bassin de l'école Saint-Nicolas, Igny (vers 1900). *Coll. MdBA.*

EXPOSITION du 15 mai au 10 juillet
& du 18 septembre au 22 décembre 2010
(sauf les samedis 22 mai et 30 octobre)

Mercredi et samedi de 14h à 18h

Entrée libre, scolaires et groupes sur RDV

À la Maison de Banlieue et de l'Architecture

ATHIS-MONS

Depuis quelques années, la vague aqua-balnéo-ludico-nautique touche beaucoup de collectivités territoriales essonniennes : on veut se baigner, nager, mais aussi patauger toute l'année en jouant pour les plus jeunes, en faisant un peu de gymnastique, de sauna ou de massages pour les plus grands.

L'architecture sportive – et plus particulièrement celle des piscines – s'est réveillée au XIXe siècle à Paris et en proche couronne. En grande banlieue, si les exemples de baignades sont aussi anciens qu'existent les points d'eau (rivières, étangs, fleuves, trous des sablières), les premiers bassins publics aménagés hors des cours d'eau n'apparaissent qu'à partir des années 1930, d'abord en villes anciennes : Etampes, puis Méréville en 1946 et la Ferté-Alais et Brunoy dans les années 1950. Ces premières piscines sont toutes en plein-air.

Centre aquatique des « Portes de l'Essonne », ouvert en janvier 2010.
© CALPE, D. Calin.

Ce sont la pollution des cours d'eau avec l'urbanisation croissante, la crainte de la poliomyélite, l'augmentation de la population, mais aussi la volonté d'apprendre à nager aux enfants qui accélèrent la création de nouveaux établissements couverts dans les années 1960-1970 (opération nationale «1000 piscines»). De nos jours, l'Essonne compte un peu moins de cinquante piscines, souvent intercommunales.

Réalisation : Maison de Banlieue et de l'Architecture (MdBA).

Publication : cahier n°16.

Le vernissage aura lieu le samedi 15 mai à 20h30 dans le cadre de la *Nuit des musées* et sera suivi d'une visite du nouveau centre balnéo-ludique de la communauté d'agglomération « Les Portes de l'Essonne », à Athis-Mons (sur inscription auprès de MdBA).

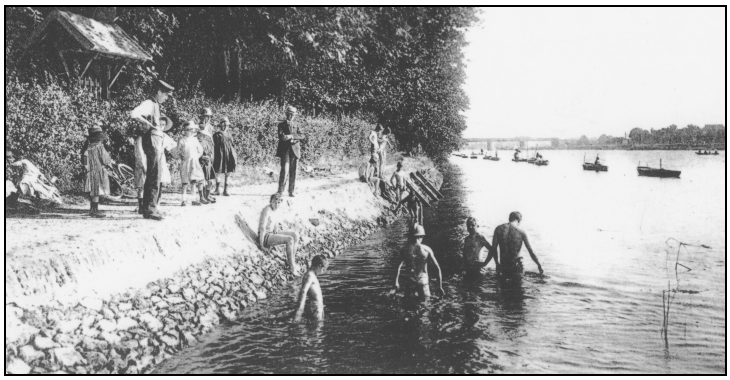

Baignade en bord de Seine, Athis-Mons (vers 1900-1910). *Coll. Municipale.*

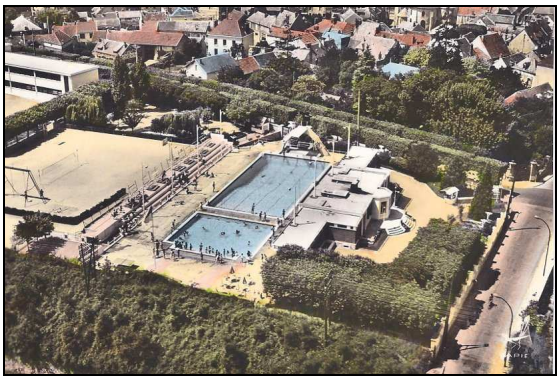

Piscine de la Ferté-Alais (années 1960). *Coll. J.-L. F.-Barbou.*

Contact : Marie Lemoine – mlemoine@maisondebanlieue.asso.fr

MAISON DE BANLIEUE ET DE L'ARCHITECTURE
41 rue G. Anthonioz-de Gaulle 91200 ATHIS MONS ☎ 01 69 38 07 85
maisondebanlieue@free.fr / www.maisondebanlieue.asso.fr